



UNIVERSIDADE FEDERAL DA BAHIA  
Instituto Multidisciplinar em Saúde  
Campus Anísio Teixeira  
Diretoria



**INSTITUTO MULTIDISCIPLINAR EM SAÚDE**  
UNIVERSIDADE FEDERAL DA BAHIA

## **RELATÓRIO DE GESTÃO 2018**

**Vitória da Conquista  
Janeiro  
2019**

**Equipe**

Orlando Sílvio Caires Neves - Diretor

Márcio Vasconcelos Oliveira – Vice-Diretor / Coordenador Acadêmico

Lucas Miranda Marques – Substituto Eventual do Vice-Diretor

Antonio Carlos Sampaio Amaral – Coordenador Técnico, Administrativo e Financeiro

Tiana Baqueiro Figueiredo – Coordenadora de Pesquisa e Extensão

Luis Rogério Cosme Silva Santos – Coordenador de Assistência Estudantil

Eliana Santos Borges / Alex Viana de Araujo – Coordenadora de Gestão de Pessoas do IMS

Janeide Muritiba de Oliveira – Coordenadora Geral de Laboratórios

## 1. INTRODUÇÃO

O Instituto Multidisciplinar em Saúde (IMS) está localizado no Campus Anísio Teixeira (CAT), no Município de Vitória da Conquista-Ba e foi criado como Unidade Universitária pela Resolução nº 02/2005 do Conselho Universitário, de 18 de julho de 2005. O seu atual regimento interno foi aprovado no dia 26/10/2012, pela Resolução 05/2012-CONSUNI e reformulado em 28/09/2018, pela Resolução 04/2018-CONSUNI.

O relatório aqui apresentado é referente ao exercício 2018 do IMS, onde constam informações sobre o ensino de graduação, de pós-graduação, projetos de pesquisa e extensão, serviços prestados/atendimentos, convênios, cooperações e administração.

Atualmente são oferecidos no IMS sete cursos de graduação, quatro mestrados, um doutorado e uma residência multiprofissional. No ano de 2017 foi aprovado pela CAPES a proposta de mestrado profissional em Psicologia da Saúde.

Na Figura 01 está apresentado o organograma atualizado do IMS, com toda a estrutura administrativa e em conformidade com o atual Regimento Interno.

A Direção do IMS coordena e supervisiona as atividades desenvolvidas por todos os setores/núcleos do Instituto, provendo, na medida do possível, as condições necessárias ao bom andamento da Instituição, além do permanente contato com a Administração Central da Universidade e outras instâncias necessárias.

Dentre os principais objetivos desta gestão, está o foco em primar pela execução de um serviço público de qualidade a todos os usuários e membros da comunidade universitária, desenvolvendo em seu planejamento, políticas voltadas para a melhoria contínua, tanto na estrutura física quanto na organizacional, visando a interação entre os segmentos da comunidade universitária.

A Gestão do IMS luta cotidianamente pela consolidação do *Campus* Anísio Teixeira, da Universidade Federal da Bahia, o que poderá proporcionar condições para a criação da Universidade Federal do Sudoeste da Bahia, luta esta que jamais poderá se arrefecer.

Este relatório contempla descrições das atividades realizadas durante o ano de 2018, envolvendo todos os setores administrativos e acadêmicos do IMS/UFBA, mas também traz um conjunto de dados agrupados que permitem verificar a evolução do Instituto a partir do ano de 2011.

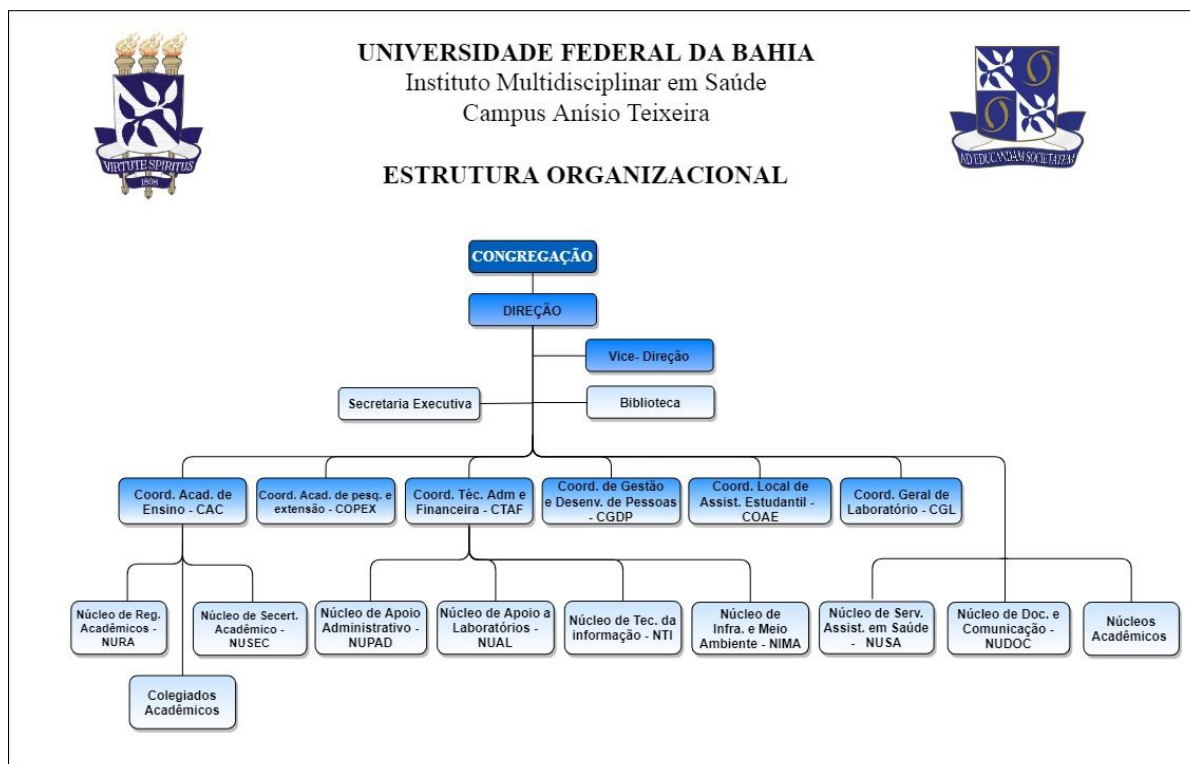

**Figura 01.** Organograma do Instituto Multidisciplinar em Saúde.

## 2. INDICADORES DA UNIDADE

### 2.1 - Indicadores relacionados aos discentes (graduação e pós-graduação)

O Instituto Multidisciplinar em Saúde possui sete cursos de graduação, a saber: Enfermagem, Farmácia, Nutrição, Ciências Biológicas, Biotecnologia, Psicologia e Medicina.

Atualmente há cinco programas de Pós-Graduação: Programa Multicêntrico de Pós-Graduação em Ciências Fisiológicas, nível Mestrado e Doutorado, Mestrado em Biociências, Mestrado em Saúde Coletiva, Mestrado Profissional em Psicologia da Saúde e Residência Multiprofissional em Saúde.

O total de alunos ativos, conforme dados gerenciais do Sistema Acadêmico, dezembro/2018, está apresentado no Quadro 1, bem como a evolução desde o ano de 2011.

**Quadro 1-** Evolução do número de alunos matriculados por cursos/programas do Instituto Multidisciplinar em Saúde entre 2011 e 2018.

CURSO	Matrículas ativas							
	2011	2012	2013	2014	2015	2016	2017	2018*
Enfermagem	166	156	157	113	124	138	140	148
Farmácia	198	176	200	167	170	183	179	176
Nutrição	176	175	181	144	135	150	149	155
Ciências Biológicas	72	90	100	82	84	114	120	141
Biotecnologia	101	123	155	114	129	156	155	157
Psicologia	88	118	167	177	177	198	197	202
Medicina	----	----	----	----	----	44	87	130
Mestrado em Ciências Fisiológicas	12	8	8	4	7	7	6	8
Doutorado em Ciências Fisiológicas	3	4	5	7	10	5	11	12
Mestrado em Biociências	----	5	14	23	31	32	24	16
Mestrado em Saúde Coletiva	----	----	----	----	--	14	30	34
Residência Multiprofissional	----	----	----	----	9	9	19	21
<b>TOTAL</b>	<b>816</b>	<b>855</b>	<b>987</b>	<b>810</b>	<b>876</b>	<b>1.050</b>	<b>1.117</b>	<b>1.200</b>

\*Dados coletados em 03/01/2019.

## 2.2-Indicadores relacionados aos docentes

O quadro total de docentes efetivos do IMS-CAT-UFBA é de 126 docentes efetivos, mas o total de códigos de vagas disponíveis para o IMS é de 138, sendo que os 12 códigos (ainda não preenchidos) estão com concursos abertos e com as provas programadas para serem realizadas nos meses de março e abril.

Considerando-se os afastamentos para qualificação, licença maternidade, acompanhamento de cônjuge e demandas acadêmicas específicas dos cursos de graduação, em 2018 o IMS contou com 20 professores substitutos.

**Quadro 2** – Quantitativo de docentes no IMS, no ano de 2018, discriminados por classe e titulação.

Professor do Magistério Superior – Efetivo / Contratado			
Docentes por denominação		Docentes por titulação	
Auxiliar	18	Graduação	13
Assistente	25	Especialização	04
Adjunto	65	Mestrado	25
Associado	18	Doutorado	84
<i>Substituto / Visitante</i>	20	<b>Total</b>	<b>126</b>

**Quadro 3** – Evolução do Quadro docente no IMS entre os anos de 2011 e 2018.

IMS	Docentes efetivos							2018
	2011	2012	2013	2014	2015	2016	2017	
Número de Docentes	77	79	82	88	89	105	118	126*

\*No momento estão disponibilizadas através do edital 02/2018, mais 12 vagas para docentes, o que elevará o quantitativo de docentes para 138.

### 2.3-Indicadores relacionados aos servidores técnico-administrativos

O IMS conta com 69 servidores técnico-administrativos efetivos, uma servidora em exercício provisório e 60 servidores terceirizados, conforme discriminado a seguir.

**Quadro 4 –** Quantitativo de servidores técnicos do IMS, no ano de 2018, discriminados por cargos.

Técnico Administrativo		
Denominação	Categoria	Qtd
Administrador	E	2
Analista de Tec. da Informação	E	1
Assistente em Administração	D	22
Assistente Social	E	3
Bibliotecário	E	2
Biólogo	E	1
Contador	E	1
Contínuo	C	1
Enfermeiro / Área	E	3
Engenheiro	E	1
Farmacêutico	E	2
Psicólogo	E	2
Secretário Executivo	E	4
Técnico de Laboratório / Área	D	12
Técnico de Tec. da Informação	D	3
Técnico em Assuntos Educacionais	E	2
Técnico em Contabilidade	D	3
Técnico em Enfermagem	D	1
Técnico em Nutrição e Dietética	D	1
Nutricionista	E	1
	<b>Total</b>	<b>69</b>

**Quadro 5 –** Quantitativo de servidores técnicos do IMS, no ano de 2018, discriminados por titulação.

Técnico Administrativo Por Titulação		
Titulação	Qtd	
Curso Técnico	01	
Graduação	14	
Especialização	41	
Mestrado	10	
Doutorado	02	
	<b>Total</b>	<b>68</b>

**Quadro 6** – Quantitativo de servidores terceirizados do IMS, no ano de 2018, discriminados por cargos.

<b>Denominação</b>	<b>Qtd</b>
Serviços Gerais	18
Auxiliar de Jardinagem	01
Eletricista	01
Técnico em Tecnologia da Informação	01
Jardineiro	01
Porteiro	06
Recepcionista	03
Motorista	03
Segurança	22
Encanador	01
Pedreiro	01
Técnico em Cabeamento	02
<b>total</b>	<b>60</b>

**Quadro 7** – Evolução do Quadro de servidores técnicos efetivos do IMS entre os anos de 2011 e 2018.

<b>IMS</b>	<b>Docentes efetivos</b>								
	<b>Ano</b>	<b>2011</b>	<b>2012</b>	<b>2013</b>	<b>2014</b>	<b>2015</b>	<b>2016</b>	<b>2017</b>	<b>2018</b>
Servidores efetivos		38	45	50	54	56	60	60	69
Número terceirizados		39	47	57	60	55	57	60	60

### 3. PRINCIPAIS ATIVIDADES DESENVOLVIDAS NO IMS NO EXERCÍCIO 2018

#### 3.1 Atividades desenvolvidas pela Coordenação Acadêmica de Ensino

- 1) Organização das matrículas de ingressantes em 2018, matrículas presenciais e ajustes;
- 2) Organização e acompanhamento dos processos seletivos, encaminhamento e acompanhamento de documentação para emissão dos contratos de professores substitutos;
- 3) Organização junto com a Secretaria dos Colegiados e Secretaria Acadêmica da atualização cadastral para alunos inscritos no ENADE 2018;
- 4) Aperfeiçoamento, em conjunto com o NTI, dos sistemas eletrônicos SISPIT e SISRIT.
- 5) Atualização e acompanhamento das rotinas acadêmicas interna do IMS;
- 6) Planejamento acadêmico dos semestres 2018.1, 2018.2 e 2019.1.
- 7) Apoio aos colegiados de Graduação e Pós-Graduação.

##### 3.1.1 Principais atividades desenvolvidas pelos Colegiados

- 1) Recepção dos calouros com apresentação das orientações gerais e estruturas do IMS;
- 2) Distribuição dos docentes dos cursos para Orientação Acadêmica;
- 3) Organização dos programas dos componentes curriculares;
- 4) Emissão de parecer referente às demandas de discentes;

- 5) Realização de reuniões ordinárias e extraordinárias;
- 6) Realização dos planejamentos acadêmicos, matrícula presencial e ajuste de matrículas;
- 7) Organização da documentação para avaliação curricular e demais procedimentos para as turmas de concluintes;
- 8) Mediação de novos convênios de concessão de estágio;
- 9) Realização de processos seletivos para a pós-graduação e abastecimento dos sistemas CAPES;
- 10) Revisão dos Regimentos/Regulamentos Internos e proposição de Instruções Normativas;

### **3.2 Coordenação Acadêmica de Pesquisa e Extensão (COPEX)**

Em 2018 foi aprovado o novo Regimento Interno do IMS, em que foi oficialmente criada a Coordenação Acadêmica de Pesquisa e Extensão (COPEX). Anteriormente a esta data, a COPEX realizava suas funções primárias como órgão de assessoria da direção do IMS mas não possuía poder deliberativo.

As principais atribuições da COPEX são: implementar ações de apoio à pesquisa e desenvolvimento tecnológico; estimular a participação de discentes nos programas de iniciação científica, tecnológica e de extensão e fomentar a articulação entre o IMS e a sociedade, por meio das atividades de extensão.

A interlocução com as Pró-Reitorias da UFBA (PROPCI, PROEXT e PROAE) para administração das questões referentes a pesquisa e extensão no IMS/CAT aumentou progressivamente ao longo dos anos, sendo hoje a maior parte dos problemas resolvidos de forma mais simples e autônoma pela COPEX.

A Semana Nacional de Ciência e Tecnologia foi realizada pela COPEX no IMS em sua quarta edição, em outubro de 2018. O evento contou com a apresentação oral de 123 trabalhos, 47 apresentações no formato de pôsteres, realização de 17 minicursos, 06 palestras, 08 oficinas, 02 salas temáticas e 05 exposições. Os estudantes das Pós-graduações do IMS participaram do evento, não só apresentando trabalhos, mas também ministrando minicursos, sendo um importante integrador da graduação e pós-graduação no instituto. Além disto, este evento vem se consolidando como um meio de divulgação científica dos trabalhos de pesquisa, extensão e desenvolvimento tecnológico realizados no Campus Anísio Teixeira.



### 3.2.1 Principais atividades desenvolvidas pela COPEX em 2018.

1. Apoio aos proponentes na submissão e envio de documentos referentes aos Programas de Bolsas (PIBIC, PIBITI, SANKOFA, PIBIEX, PERMANECER, etc);
2. Recepção e encaminhamento de documentos referentes a projetos de pesquisa e extensão;
3. Divulgação de editais de pesquisa e extensão publicados por agências de fomento;
4. Apoio na organização e participação de eventos de extensão realizados no IMS (workshops, cursos, seminários, etc).
5. Palestras, orientações e atendimentos individuais, vinculados aos temas de Registro de Patente e busca de anterioridade, bem como empreendedorismo e modelagem de negócios.
6. Atendimento e orientações sobre a necessidade de regularização de pesquisadores frente ao Sistema Nacional de Gestão do Patrimônio Genético e do Conhecimento Tradicional Associado – SISGEN.
7. Realização da Semana Nacional de Ciência e Tecnologia (SNCT) – outubro de 2018.

### 3.2.2 Projetos de pesquisa, de extensão, publicações e bolsas de pesquisa.

**Quadro 8 -** Projetos de pesquisa contemplados em editais no ano de 2018.

DOCENTE/PESQUISADOR	AGÊNCIA	EDITAL	VALOR (R\$)
Adriano Maia dos Santos	FAPESB	PPSUS FAPEB -BA - Edital 003/2017	57.200,00
Adriano Maia dos Santos	CNPq	CNPq/MS-DIAHV N° 11/2018	110.000,00
Claudio Lima Souza	CNPq	Chamada Universal MCTIC/CNPq N° 28/2018	30.000,00
Patrícia da Silva Oliveira	CNPq	Chamada Universal – MCTI/CNPq N° 28/2018	22.500,00
Lucas Miranda Marques / Guilherme Barreto Campos	FAPESB	PPSUS FAPEB -BA - Edital 003/2017	124.977,70
Lucas Miranda Marques / Guilherme Barreto Campos / Bruno Lopes Bastos	FAPESP	Fluxo Contínuo 2018	171.685,42
Lucas Miranda Marques	CNPq	Chamada Universal MCTIC/CNPq N° 28/2018	60.000,00
Guilherme Barreto Campos	CNPq	Chamada Universal MCTIC/CNPq	30.000,00
Fernanda Kouri	CNPq	Chamada Universal MCTIC/CNPq N° 28/2018	26.100,00
Juliano Geraldo Amaral	CNPq	Chamada Universal MCTIC/CNPq N° 28/2018	30.000,00
Fabrcio Freire de Melo	FAPESB	PPSUS FAPEB -BA - Edital 003/2017	115.800,00
Liliany Souza de Brito Amaral	CNPq	Chamada Universal MCTIC/CNPq N° 28/2018	20.000,00
Márcio Galvão Guimarães de Oliveira	FAPESB	PPSUS FAPEB -BA - Edital 003/2017	108.656,00
Eliana Amorim de Souza	FAPESB	PPSUS FAPEB -BA - Edital 003/2017	115.160,95
<b>TOTAL</b>			<b>1.023.080,07</b>

**Quadro 9** - Projetos institucionais aprovados em 2018.

<b>DOCENTE COORDENADOR</b>	<b>AGÊNCIA DE FINANCIAMENTO</b>	<b>VALOR (R\$)</b>
Instituto Multidisciplinar em Saúde (Coordenação local: Márcio Galvão Guimarães de Oliveira)	Ministério da Saúde / Hospital Albert Einstein	1.338.116,00
Instituto Multidisciplinar em Saúde (Coordenação local: Lucas Miranda Marques)	FINEP / Finalização da obra do Biotério do IMS	1.004.636,62
<b>TOTAL</b>		<b>2.342.752,62</b>

**Quadro 10** - Produção científica dos docentes / artigos publicados.

<b>NÚCLEO ACADÊMICO</b>	<b>QUANTIDADE</b>
Núcleo Biointegração (NBio)	24
Núcleo de Ciências Naturais e Biodiversidade (NCNB)	04
Núcleo Epidemiologia e Saúde Coletiva (NESC)	13
Núcleo de Tecnologias, Exatas e Metodologias (NTEM)	16
Núcleo Humanidade e Clínica Ampliada (NHCA)	13
Núcleo de Cuidado Integral e Assistência Especializada (NCIAE)	07
<b>TOTAL</b>	<b>77</b>

**Quadro 11** - Trabalhos apresentados em congresso

<b>NÚCLEO ACADÊMICO</b>	<b>QUANTIDADE</b>
Núcleo Biointegração (NBio)	42
Núcleo de Ciências Naturais e Biodiversidade (NCNB)	21
Núcleo Epidemiologia e Saúde Coletiva (NESC)	25
Núcleo de Tecnologias, Exatas e Metodologias (NTEM)	31
Núcleo Humanidade e Clínica Ampliada (NHCA)	04
Núcleo de Cuidado Integral e Assistência Especializada (NCIAE)	20
<b>TOTAL</b>	<b>143</b>

**Quadro 12** - Livros e capítulos de livros publicados.

<b>NÚCLEO ACADÊMICO</b>	<b>QUANTIDADE</b>
Núcleo Biointegração (NBio)	00
Núcleo de Ciências Naturais e Biodiversidade (NCNB)	00
Núcleo Epidemiologia e Saúde Coletiva (NESC)	10
Núcleo de Tecnologias, Exatas e Metodologias (NTEM)	00
Núcleo Humanidade e Clínica Ampliada (NHCA)	02
Núcleo de Cuidado Integral e Assistência Especializada (NCIAE)	04
<b>TOTAL</b>	<b>16</b>

**Quadro 13** - Quantitativo de bolsas vinculadas à pesquisa e à extensão disponibilizadas aos discentes do IMS no ano de 2018.

<b>Bolsas</b>					
PIBIC	Permanecer	PIBIEX	PET	SANKOFA	Healthrise
63	60	22	12	09	44

**Quadro 14** – Evolução do quantitativo de bolsas no período de 2011 a 2018.

Modalidade / ano	Permanecer	PIBIC	PIBIEX	PET	SANKOFA	Outros projetos
2011	50	27	---	19	---	---
2012	55	41	02	58	---	---
2013	64	93	08	107	---	---
2014	55	124	12	107	---	---
2015	54	104	10	84	---	---
2016	60	77	16	14	---	---
2017	90	69	19	12	09	42
2018	60	63	22	12	09	44

### 3.3 Coordenação de Assistência Estudantil (COAE)

A COAE foi criada em 2015, para ser um braço da PROAE dentro do IMS, com as seguintes atribuições: avaliação situacional contínua dos programas de Assistência Estudantil (auxílios e bolsas), incluindo visitas domiciliares; ampliação do suporte social e acompanhamento dos discentes; avaliação pedagógica; promoção de ações de integração/convivência universitária na esfera da política de saúde, da cultura e das artes.

No Quadro 15, está apresentada a evolução do número de auxílios que são “fornecidos” aos discentes do IMS através da PROAE.

Também, cabe ressaltar que o RU fornece aproximadamente 5.900 refeições/mês, que são subsidiadas pela UFBA. No ano de 2018, o valor investido no RU do IMS foi de R\$ 1.170.591,38.

Do total de alunos matriculados no IMS, 25,0% recebem algum auxílio da PROAE/UFBA.

**Quadro 15** - Evolução e percentual de discentes que receberam auxílios da PROAE no IMS, período de 2012 a 2018.

Ano	Tipo de auxílio				
	Moradia	Alimentação	Transporte	Creche	Total
2012	99 (41,2%)	93 (38,8%)	44 (18,3%)	04 (1,7%)	240 (100%)
2013	128 (50,8%)	91 (36,1%)	27 (10,7%)	06 (2,4%)	252 (100%)
2014	166 (58,0%)	84 (29,4%)	25 (8,8%)	11 (3,8%)	286 (100%)
2015	195 (69,6%)	52 (18,6%)	25 (8,9%)	08 (2,9%)	280 (100%)
2016	160 (59,1%)	79 (29,2%)	21 (7,7%)	10 (4,0%)	271 (100%)
2017	187 (61,5%)	89 (29,3%)	18 (5,9%)	10 (3,3%)	304 (100%)
2018	187 (62,3%)	86 (28,7%)	21 (7,0%)	6 (2,0%)	300 (100%)

### 3.4 Coordenação Técnica, Administrativa e Financeira (incluindo os núcleos administrativos)

A Coordenação Técnica, Administrativa e Financeira coordena e supervisiona as atividades do núcleo de documentação, comunicação e tecnologia da comunicação, do núcleo de apoio administrativo e do núcleo de apoio a laboratórios.

O IMS tem o programa de gerenciamento ambiental, que envolve as seguintes ações:

- a) Gerenciamento de Resíduos biológicos, químicos e perfurocortantes;
- b) Campanha Adote sua Caneca;
- c) Campanha – O uso adequado de papel toalha;
- d) Coleta Seletiva;
- e) Consumo consciente de impressões e descarte de papéis;
- f) Gerenciamento do consumo de água potável e energia elétrica;
- g) Uso consciente da água – racionamento na Cidade;
- h) Implantação de postos de coleta de pilhas e baterias;
- i) Descarte de Lâmpadas;
- j) Manutenção do paisagismo e Urbanismo;

O núcleo de convênios do IMS encaminhou/renovou 25 convênios para concessão de estágios curriculares dos cursos de graduação e mediou 231 termos de estágios, além do monitoramento dos contratos de terceirização e suporte aos colaboradores.

O almoxarifado do IMS recebeu 581 requisições via SIPAC, atendendo aos laboratórios e à solicitações de material de escritório.

O site do IMS atingiu a média mensal de 31.780 acessos.

No ano de 2018, foram coletados no IMS 198 kg de vidrarias quebradas e perfurocortantes, 2.369 kg de materiais recicláveis, 671 kg de resíduos químicos dos grupos E, A3 e B e 632 kg de resíduos biológicos/carcaças.

O custo com o fornecimento de água tratada pela embasa foi de R\$ 82.276,00 e em relação à energia, foram pagos à Coelba R\$ 304.421,00.

Foram coletados no ano de 2018, 50,0 kg de pilhas e 348 lâmpadas e todas encaminhadas para descarte/reciclagem, conforme normas vigentes.

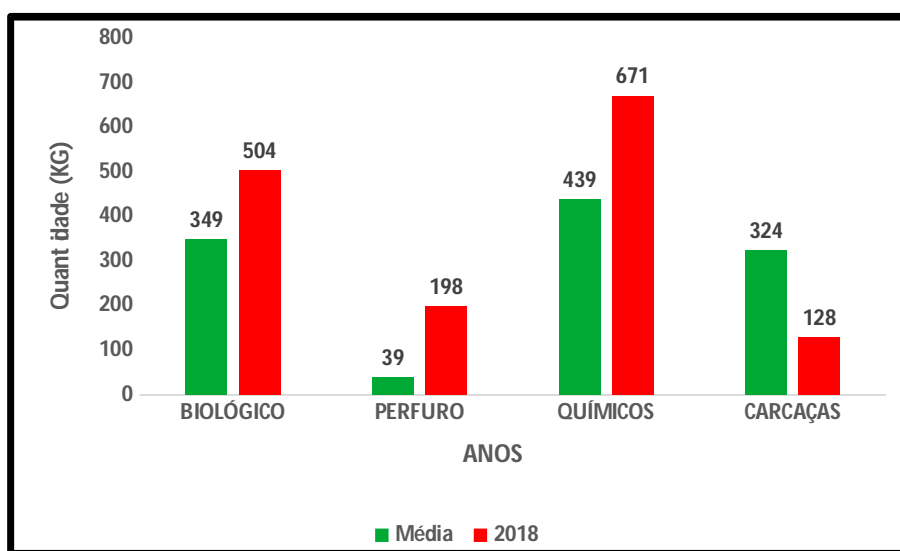

**Figura 2** – Quantitativo dos resíduos químicos e biológicos descartados pelo IMS no ano de 2018, comparando-se com a média dos anos anteriores (2011-2017).

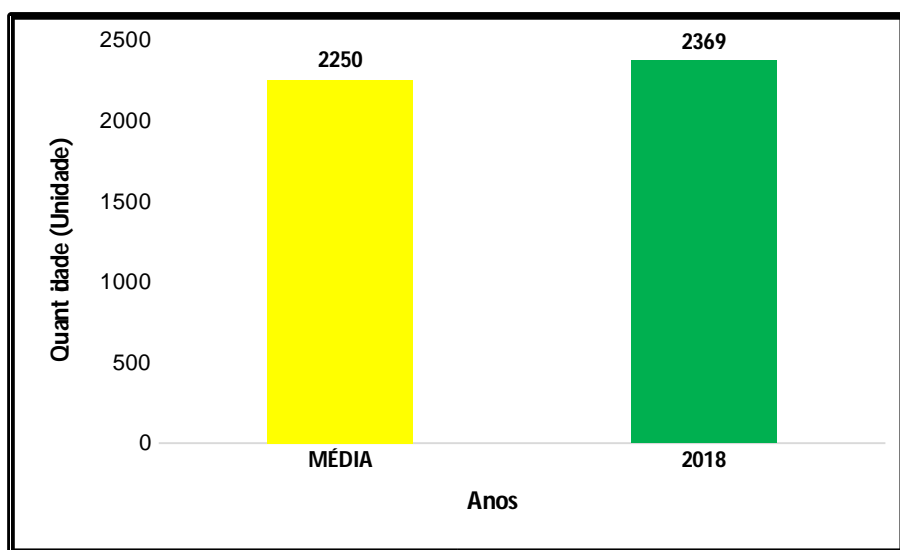

**Figura 3** – Quantitativo dos resíduos recicláveis produzidos no IMS em 2018 e enviados para a usina de reciclagem, comparando-se com a média dos anos anteriores (2011-2017).

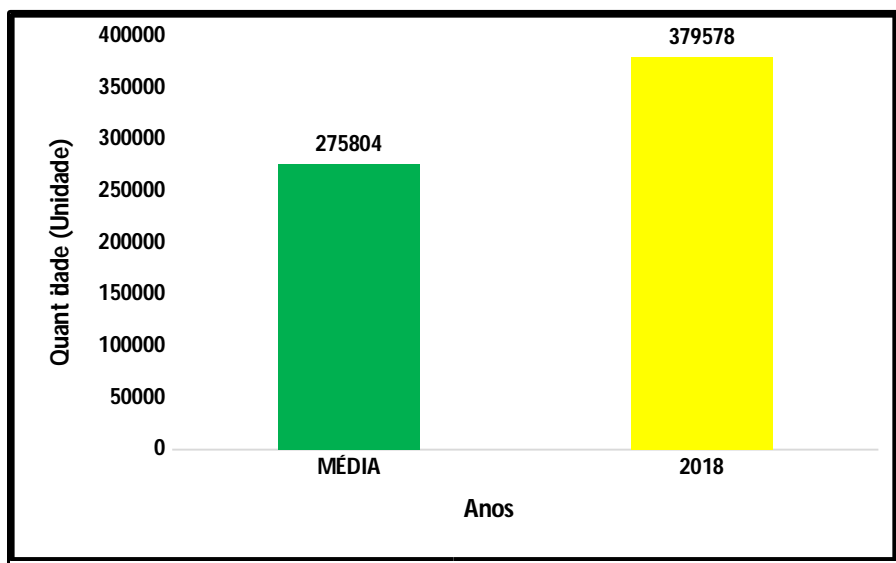

**Figura 4** - Quantitativo de impressões no IMS no ano de 2018.

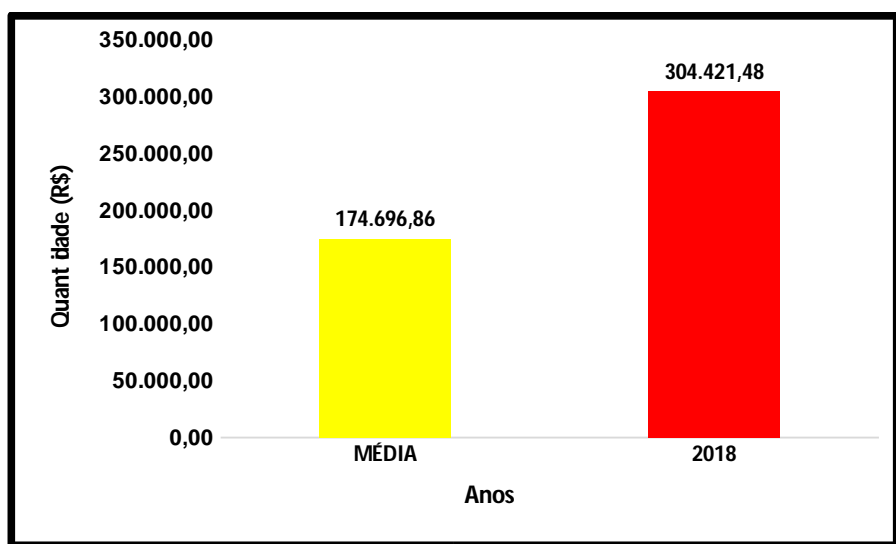

**Figura 5** – Valor gasto energia elétrica no IMS no ano de 2018 e a média dos anos anteriores (2011-2017).

O valor pago em energia elétrica no IMS no ano de 2018 foi superior ao valor da média nos últimos 7 anos. Mas ainda assim, vale ressaltar que o consumo de energia no Instituto é adequado para uma Unidade de Ensino Superior. Esse aumento no consumo pode ter ocorrido pela utilização de máquinas e equipamentos elétricos nas obras da reforma do Prédio Administrativo e da construção do Biotério, além do aumento do quantitativo de aparelhos de ar condicionado e do valor do KWh e da taxa de energia elétrica.

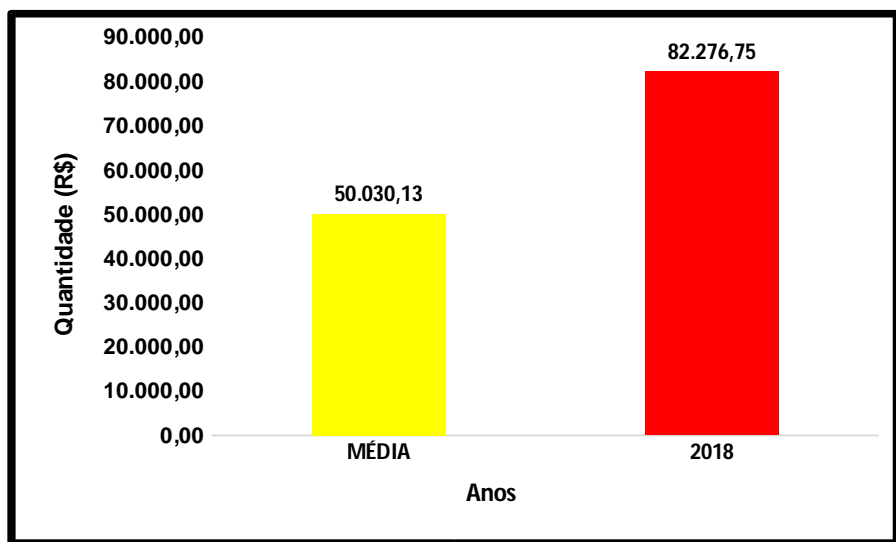

**Figura 6** – Valor gasto com água tratada no IMS no ano de 2018 e a média dos anos anteriores (2011-2017).

Percebe-se que o gasto, em reais, de água no IMS vem crescendo ao longo dos anos, entretanto, pode-se atribuir a isso a elevação do valor cobrado pelo metro cúbico, além das obras realizadas no Campus e à ligação da rede de esgoto, que aconteceu em outubro de 2018.

Dentre as principais ações de manutenção realizadas em 2017, destacamos a manutenção predial, tratamento de trincas e fissuras e pintura das salas de aulas, substituição de lâmpadas fluorescentes tubulares e reatores, reparos no telhado devido a infiltrações, reparos hidráulicos e elétricos, manutenção em portas, fechaduras e equipamentos de laboratórios. Também, foram realizadas atividades de manutenção das áreas verdes do Campus, manutenção do sistema de irrigação e construção da interligação da rede de esgoto, com a desativação da rede de fossas sépticas que existiam no Campus.

#### **3.4.1 Principais atividades desenvolvidas pelos Núcleos Administrativos ligados à CTAF.**

- a) Acompanhamento e fiscalização de contratos (aluguel da casa de Psicologia, reprografia, cantina e Restaurante Universitário);
- b) Elaboração e realização de processos de dispensa de licitação;
- c) Gerenciamento de estoque e controle sobre o recebimento de material;
- d) Cadastramento de passagens, diárias e auxílio financeiro a estudantes;
- e) Controle e envio de correspondências;
- f) Planejamento de aquisições de bens permanentes e de consumo, através de levantamento de necessidades dos setores e do histórico de consumo para alimentação do sistema SIPAC;
- g) Realização de tombamento de material permanente;
- h) Acompanhamento e estabelecimento de convênios para estágios;

- i) Manutenção e instalação dos equipamentos de informática;
- j) Atendimento das aulas práticas de laboratório;
- k) Organização dos laboratórios e apoio à Coordenação Geral de Laboratórios;
- l) Acompanhamento da vida funcional dos servidores;
- m) Gerenciamento do SIASS.

### 3.5 Biblioteca do *Campus Anísio Teixeira*

A Biblioteca Universitária do Campus Anísio Teixeira - BUC está vinculada ao Sistema de Bibliotecas da Universidade Federal da Bahia - SIBI UFBA e atende a comunidade acadêmica do Campus Anísio Teixeira.

A Biblioteca tem como finalidade prover informações para o desenvolvimento do ensino, pesquisa e extensão, fornecendo o material bibliográfico adequado tanto para uso do corpo docente, discente e técnico-administrativo, quanto para a comunidade externa, desenvolvendo nos usuários o hábito da leitura, a capacidade de pesquisa, enriquecimento das experiências pessoais e culturais.

Em 2018 a biblioteca foi ampliada em seu acervo e, também, com a disponibilização de mais armários/estantes e readequação do espaço físico, inclusive com mais uma sala para estudos em grupo. No transcorrer do ano, foram reparados 163 exemplares.

A biblioteca tem hoje um acervo de 3.640 títulos e 13.973 exemplares, sendo que destes, 114 títulos e 574 exemplares foram adquiridos em 2018. Também em 2018, foram realizados 40.836 empréstimos e renovações, com as devidas devoluções.

Quadro 16 – Evolução do acervo da biblioteca do CAT entre os anos de 2011 e 2018.

<b>IMS</b>	<b>Docentes efetivos</b>							
Ano	<b>2011</b>	<b>2012</b>	<b>2013</b>	<b>2014</b>	<b>2015</b>	<b>2016</b>	<b>2017</b>	<b>2018</b>
Títulos	NI	NI	NI	2.363	2.754	3.199	3.436	3.640
Exemplares	NI	NI	NI	10.658	10.881	12.091	12.919	13.973

### 3.6 Serviço de Psicologia

O Serviço de Psicologia do Instituto Multidisciplinar em Saúde (IMS) tem como objetivo atender a demanda de estágio para os estudantes da graduação em psicologia, propiciando aos alunos a prática necessária à formação profissional. As atividades formativas consistem em oferecer atendimento clínico para a comunidade de Vitória da Conquista.

No ano de 2018 foram atendidos 145 usuários externos. A prestação de atendimento psicológico aos estudantes do instituto, função sob responsabilidade da psicóloga do IMS, gerou 22



atendimentos de alunos da instituição, de forma rotineira, além de outros casos para orientações pontuais.

### 3.7 Farmácia Escola

A Farmácia Escola é uma estrutura da Prefeitura Municipal de Vitória da Conquista (Farmácia da Família II), que funciona em parceira técnica com o IMS/UFBA e foi inaugurada no dia 29 de janeiro de 2016. A Unidade possui de cerca de 450m<sup>2</sup>, dispondo ainda de 4 consultórios farmacêuticos, 6 guichês de atendimento e climatização da sala de espera, ambientes de dispensação e estoque de medicamentos. Além disso, utiliza sistema informatizado (Sistema HORUS do Ministério da Saúde) para controle de estoque e dispensação de medicamentos e insumos.

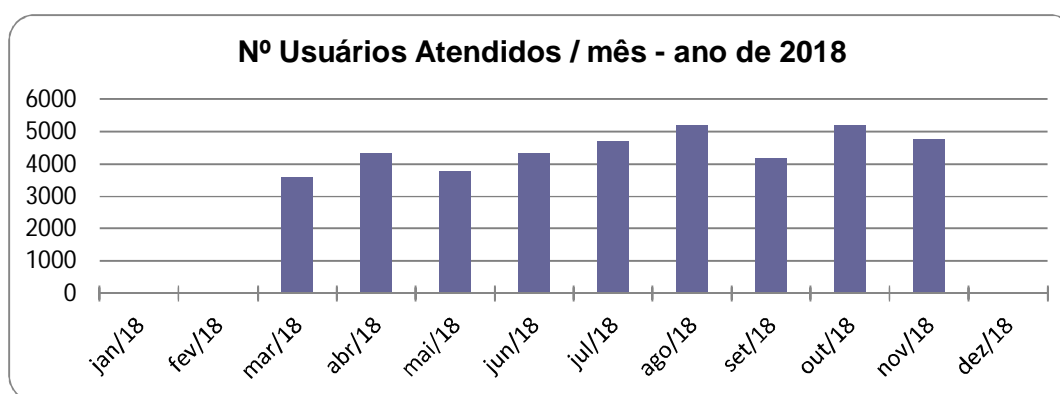

**Figura 7.** Quantitativo de usuários atendidos pela Farmácia Escola no ano de 2018.

### 3.8 Coordenação de Gestão e Desenvolvimento de Pessoas - CGDP

A Coordenação de Gestão e Desenvolvimento de Pessoas tem o objetivo de garantir uma política de gestão efetiva no Instituto Multidisciplinar em Saúde – IMS/UFBA, a partir das políticas da Pró-Reitoria de Desenvolvimento de Pessoas – PRODEP e coordenações vinculadas (CDH e CGP). Visa, também, garantir melhor atendimento às demandas dos servidores do IMS. Tal vinculação se reverte em prestação de serviços de qualidade, informações de interesse dos colaboradores, promoção de ações locais em relação à cultura, clima organizacional e necessidades específicas de desenvolvimento, além do acompanhamento de rotinas e demandas diárias do quadro de pessoal do *IMS/UFBA*.

O setor registrou/abriu/protocolou no período 590 processos inerentes à vida funcional dos servidores. O SIASS atendeu 480 servidores dos diversos órgãos federais da região sudoeste, para a realização de perícias singulares, 08 juntas médicas e 190 homologação de atestados.

### 3.9 Indicadores financeiros

No Quadro 17, estão apresentados os gastos do IMS, via conta própria, no exercício 2018. Os recursos destinados para o IMS foram liberados pela Pró-Reitoria de Planejamento através das constantes solicitações de crédito realizadas pela Direção, devidamente justificados.

Despesas com combustível, manutenção de veículo e elevadores, água, luz, telefonia, proventos (efetivos e terceirizados), correio, internet, passagens e diárias não são gerenciadas pelo IMS e sim pela Pró-Reitoria de Administração da UFBA. Os repasses aos discentes que fazem jus aos auxílios creche, alimentação, moradia, transporte e bolsa permanecer são realizados pela PROAE. Os repasses de bolsas de iniciação científica UFBA, são realizados pela PROPCI.

**Quadro 17**– Resumo dos valores pré-empenhados pelo IMS no exercício de 2018.

<b>Produto / Serviço</b>	<b>Elem. Despesa</b>	<b>Valor (R\$)</b>
Despesas com diárias (participação em reuniões dos conselhos superiores, viagens de campo, realização de concursos e vinda de palestrantes)	3390.14	52.564,70
Auxílios financeiros p/ estudante (viagem de campo)	3390.18	94.600,00
Material de consumo	3390.30.00	112.166,04
Despesas com passagens aéreas (participação em reuniões dos conselhos superiores, realização de concursos e vinda de palestrantes)	3390.33	67.133,24
Indenizações e restituições	3390.93	773,50
Despesas PJ – Restaurante Universitário	3390.39	1.170.591,38
Equipamentos e material permanente	4490.52	204.077,39
Despesas anos anteriores	3393.92	506,20
Outros pagamentos pessoa jurídica	3390.39	45.135,00
<b>TOTAL</b>		<b>1.747.547,45</b>

### 3.10 Espaços Físicos

O IMS/UFBA está implantado em um terreno com área total de 81.000 m<sup>2</sup> e conta com um pavilhão de salas de aula/informática/auditório/biblioteca, um pavilhão de laboratórios de ensino e pesquisa, um pavilhão administrativo, um biotério, campo society com gramado sintético e espaços externos urbanizados, conforme áreas registradas no Quadro 18.

**Quadro 18** – Demonstrativo de área construída no IMS, efetivamente utilizadas e evolução entre 2011 e 2018.

<b>Espaço</b>	<b>Área (m<sup>2</sup>) em 2011</b>	<b>Área (m<sup>2</sup>) em 2018</b>
Pavilhão de aulas (35 salas)	4.284,60	4.284,60
Pavilhão de laboratórios (32 laboratórios)	3.649,46	3.649,46

Prédio administrativo / auditório administrativo (5 pavimentos)	0,00*	5.511,32
Biotério	0,00	418,35
Estacionamento urbanizado	0,00	8.100,00
Jardins urbanizados	0,00	14.396,42
Campo society	0,00	968,00
<b>TOTAL</b>	<b>7.934,06</b>	<b>37.328,15</b>

#### **4 - ANÁLISE CRÍTICA DOS RESULTADOS NO EXERCÍCIO 2018**

A liberação de recurso no ano de 2018, apesar de insuficiente, supriu as necessidades básicas do IMS/UFBA. Entretanto, avanços foram obtidos e estes são resultado da participação de toda a comunidade universitária (discentes, docentes e técnicos), do esforço da administração local e do apoio da administração central.

##### **4.1 - Avanços obtidos no ano de 2018**

- Ampliação da autonomia para acesso no sistema acadêmico e implantação do SIGA-A para a Pós-Graduação;
- Aperfeiçoamento do formulário eletrônico para preenchimento dos Planos Individuais de Trabalho dos Docentes e Relatório Individual de trabalho;
- Ampliação do sistema eletrônico para reserva de salas de aula;
- Aumento do link de internet para 100 Mbps, permitindo ampliar a cobertura da rede sem fio e melhorando a velocidade da internet e aumento da faixa de IP;
- Revisão das rotinas administrativas e aprovação do novo Regimento Interno do IMS;
- Manutenções dos equipamentos de laboratórios;
- Finalização da obra do prédio administrativo do IMS, com a mudança dos professores para os gabinetes definitivos;
- Finalização da obra do Biotério;
- Criação do espaço para as Pós-Graduações;
- Individualização dos gabinetes dos coordenadores dos cursos de graduação;
- Realização de concursos para docentes;
- Ampliação do número de salas de aula e disponibilização de sala de estudo em grupo para apoio à biblioteca;
- Criação do NAPE local, vinculado à COAE;
- Construção do campo de futebol society;
- Incremento substancial no quantitativo de eventos científicos e de extensão realizados no Campus;
- Criação do espaço de práticas corporais;

- Ampliação do acervo da biblioteca e readequação do espaço físico interno;
- Destinação de espaço para as empresas juniores;
- Criação do núcleo local (Nucap) para planejar e viabilizar capacitações de servidores;
- Captação de R\$ 450.000,00 em emendas parlamentares;
- Finalização da licitação para a instalação do elevador do prédio administrativo do IMS;
- Aprovação da reforma curricular do curso de Nutrição;
- Lançamento do novo site do IMS;
- Climatização do auditório administrativo.

#### **4.2 - Dificuldades**

- Dificuldades na comunicação com alguns setores em Salvador, sobretudo com a SUMAI;
- Dificuldades na aquisição de material para manutenção predial. O IMS dispõe de uma pequena equipe de manutenção, entretanto, não tem verba específica para aquisição de material para esse fim. O material enviado nunca é na proporção do solicitado e do necessário;
- Repasse de recurso através da matriz orçamentária aquém do necessário, sendo que a direção tinha que fazer constantes solicitações de crédito à PROPLAN, mesmo para pequenas quantias. Salienta-se, entretanto, que tais solicitações sempre foram atendidas;
- Necessidade de aumentar a oferta dos cursos de capacitação para docentes e técnicos;
- Falta de espaço físico para ser utilizado como almoxarifado (os espaços são improvisados).

### **5. CONSIDERAÇÕES FINAIS**

A administração do Instituto se empenhou em continuar com as suas ações direcionadas para a manutenção do ambiente de trabalho agradável e organizado, de modo a superar as adversidades apresentadas no cenário nacional, em que o Governo Federal propôs, desde o início do ano, o contingenciamento de recursos em todo o serviço público federal e, em especial, na educação. A gestão do IMS manteve o foco nas relações humanas, primando pela valorização das pessoas que compõem o quadro de servidores efetivos e terceirizados.

A participação efetiva de todos os segmentos universitários do Campus Anísio Teixeira tem, efetivamente, contribuindo para o avanço desta Instituição. A autonomia administrativa e acadêmica deverá ser o objetivo de todos e, com ela, o crescimento e reconhecimento da UFBA/CAT/IMS no cenário regional.

Observa-se através dos dados numéricos apresentados neste relatório que, pelo empenho e responsabilidade demonstrados pelos servidores técnicos e docentes, as demandas foram atendidas e o trabalho conjunto produziu resultados positivos.

Lutar pelo desmembramento do IMS é necessário, pois com a autonomia acadêmica e administrativa os processos se tornarão ágeis e a expansão da Universidade atingirá um número maior de estudantes, contribuindo para o desenvolvimento regional. A luta pelo desmembramento continua, mesmo que reconheçamos que o momento não é propício.

*“Este relatório, além de apresentar os principais resultados obtidos em 2018, também traz alguns dados do período de 2011 a 2018, refletindo as duas gestões consecutivas, em que a comunidade universitária me confiou a administração do IMS/UFBA. Sou grato a todos pelo apoio, parceria e confiança”.*

*Orlando Sílvio Caires Neves*

Vitória da Conquista, janeiro de 2019.

**Orlando Sílvio Caires Neves**  
**Diretor IMS/CAT/UFBA**